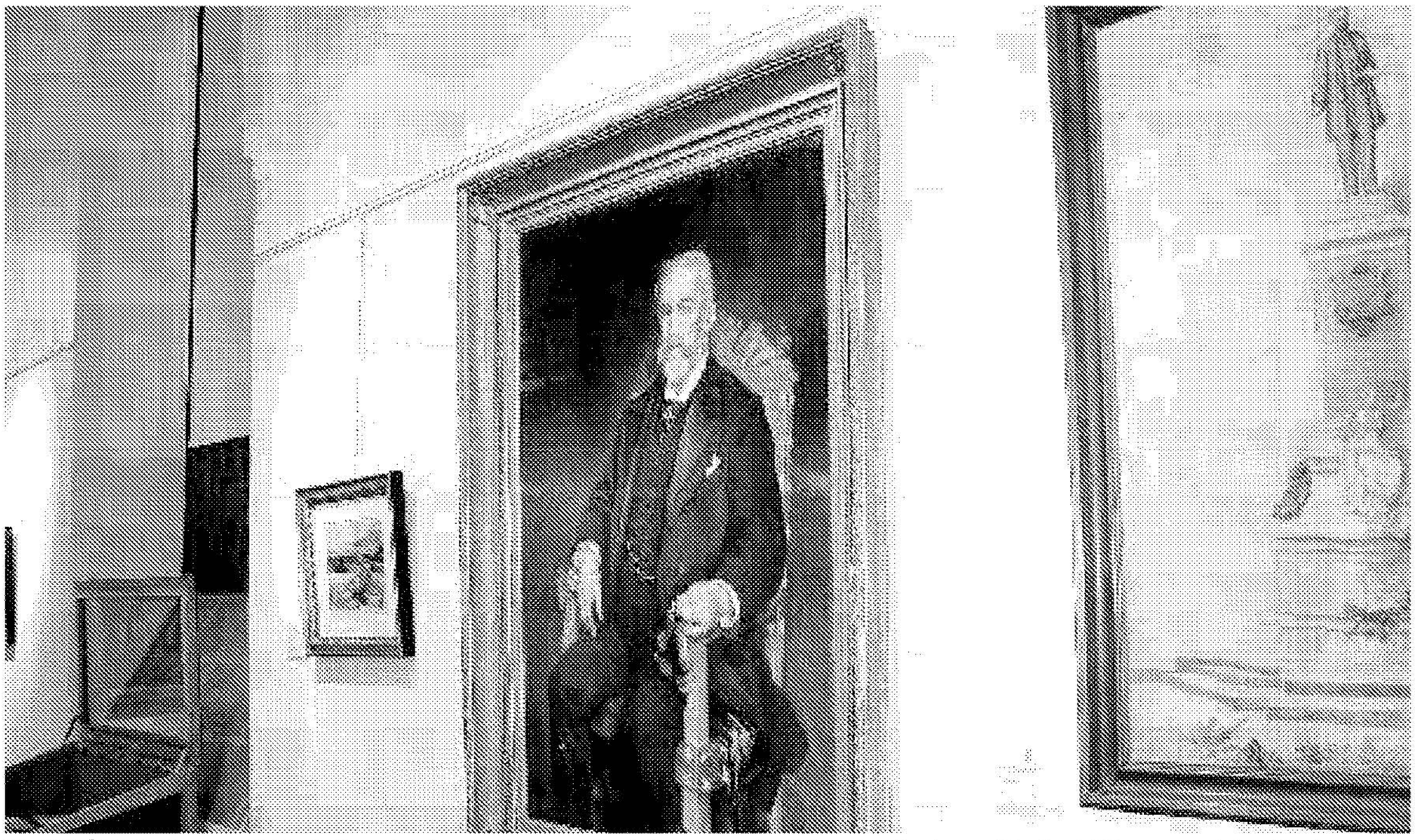

EL POLÍTICO. Romero Robledo fue ministro de Gobernación, Ultramar y Justicia; además de presidente del Congreso de los Diputados.

Un siglo después de su muerte, la ciudad natal de Romero Robledo **recuerda al hombre en la sombra de Cánovas** con actos y una exposición en el Ayuntamiento de Antequera

El último político romántico

TEXTO: **CARMEN MARTÍN** / FOTOS: **ANTONIO FUENTES** / ANTEQUERA

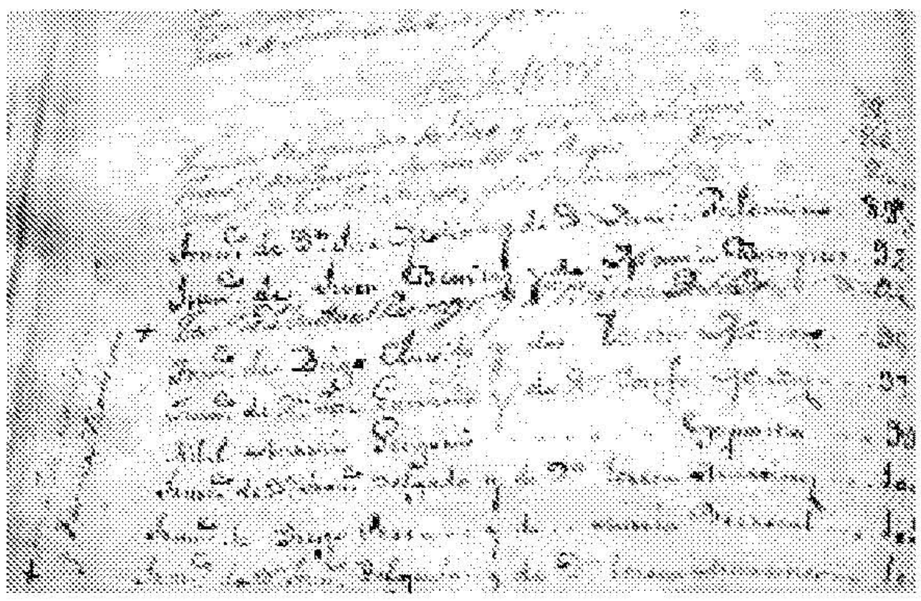

SIN EDAD. Trucó el libro de inscripciones de partidas de nacimiento.

DONJUÁN, político aún cuando no tenía edad para serlo, poeta en su correspondencia privada y hombre en la sombra de Cánovas, Francisco Romero Robledo fue, tal y como llegó a calificarlo Azorín, el último político romántico. Nacido en Antequera en 1838, murió 68 años después en Madrid. Y es ahora, al cumplirse un siglo de su muerte, cuando la ciudad que lo vio nacer lo recuerda con una mesa redonda en la que participaron ayer el profesor de Historia Contemporánea de la Universidad de Málaga, Fernando Arcas; el profesor titular de Historia Contemporánea de la Universidad de Almería, Fernando Martínez, y el licenciado en Historia Contemporánea, Juan Campos, bajo la moderación del cronista oficial de la ciudad, Antonio Parejo.

Los actos en homenaje al político, conocido en vida como 'el pollo de Antequera' por su irrupción un tanto sibarita en la Corte, se completaron con la inauguración de una exposición en el Ayuntamiento de la ciudad de El Torcal que podrá visitarse hasta el 10 de noviembre y en la que se pone de manifiesto la vida y la trayectoria del político más importante que ha nacido en el municipio a través de retratos, grabados y documentos, como cartas personales en las que versaban poemas, algunos de tinte erótico.

Pero para llegar a ser el hombre de Cánovas, Romero Robledo tuvo que echar mano de su astucia. Así, computó los nueve meses de gestación para «alcanzar» la edad que marcaba la ley –25 años– para poder presentarse a las elecciones.

Astucia

La prueba de ello está en uno de los documentos que se exponen en el Ayuntamiento: el libro de Índices de Bautismo correspondiente a 1838. En él, la inscripción del político está «corregida» seguramente por partidarios suyos para que sus enemigos políticos no la encontrasen, según explicó Parejo en compañía del alcalde, Ricardo Millán.

ROMERO ROBLEDO

- **Vida:** Nació en Antequera en 1838 y murió en Madrid en 1906. Sus restos descansan en su ciudad natal.
- **Trayectoria política:** Fue diputado sin alcanzar la edad reglamentaria. Llegó a ser ministro de Gobernación, Ultramar y Justicia y presidente del Congreso de los Diputados.

Además, el único libro del Registro Civil que falta en el Archivo Municipal es el del año que nació Romero Robledo, quien fue el arquitecto del sistema de turno de partidos y de los resultados electorales 'a la carta'

Sobrino de uno de los más destacados miembros de la burguesía agraria local, Romero tuvo que exiliarse en los últimos meses del reinado de Isabel II, antes de la revolución de 1868. Ya con Cánovas fue nombrado en 1875 ministro de la Gobernación durante casi una década, cargo que desempeñaba tanto en Madrid como en su finca antequerana de El Romeral, que llegó a convertirse en centro político de la Restauración. Su figura política comenzó a decaer en 1885 –aunque después fuese nombrado ministro de Ultramar y de Justicia– y aún más tras la muerte de Cánovas en 1897. Años más tarde, entre 1903 y 1905, llegó a ser presidente del Congreso.

'El pollo de Antequera'

C. MARTÍN ANTEQUERA

«Presentóse en el Congreso con un acta de Diputado, un joven que tenía más trazas de dandy que de legislador. De regular estatura, de cuerpo delgado y flexible, vestido con elegancia, y poseyendo además en toda su plenitud el garbo, la ligereza y la gracia andaluza, cualquiera le hubiera aconsejado de primera intención que se hubiera dedicado a la vida galante... aquel ímpetu y aquella vivacidad casi infantil, daban al novel diputado más el aspecto de un pollo cortado para las empresas amorosas que el de un representante del pueblo». Estas palabras del escritor y político Antonio Linares Rivas sirvieron para que en Madrid se conociera a Francisco Romero Robledo como 'el pollo de Antequera'.

El cronista oficial de la ciudad que fue cuna del último político romántico, Antonio Parejo, explica que el término fue inventado por Pérez Galdós y que aludía a «frivolidad; corbatas de colores; infatigabilidad en el baile; audacia en los amores, atreviéndose con damas de alto copete; alegría decidora y jactancia de los triunfos». En definitiva, al político antequerano se le conoció durante su trayectoria política como un donjuán, experto en retórica, especialista en el manejo del sable y del florete y amigo de toreros, literatos y otras personalidades. Por todo lo cual alcanzó la fama.