COMARCAS / PONIENTE

Expertos europeos analizan en Roquetas la contaminación en los lagos y ríos

La laguna del Hornillo es la gran protagonista del encuentro internacional

LAURA SÁNCHEZ

ROQUETAS.— Roquetas de Mar está celebrando en estos días una reunión internacional sobre medio ambiente, dentro de la iniciativa comunitaria *Interreg III*. La laguna del Hornillo, ubicada en el Paraje Natural Punta-Entinas Sabinar, es la principal protagonista de este encuentro.

Los expertos en medio ambiente estiman que una parte de la superficie acuática europea corre el riesgo de estar contaminada. Analizar tanto las causas como los efectos de los diferentes tipos de contaminación en lagos, ríos y zonas pantanosas es la pieza clave para mejorar la calidad del entorno natural y salvaguardar los recursos acuíferos.

Un proyecto elaborado por los técnicos municipales, el concejal de Medio Ambiente, Antonio García y varios especialistas de la Universidad de Almería concluye que actualmente esta laguna se encuentra rodeada por una amplia extensión de cultivos en invernadero que, según el representante de la Ual, Enrique López, «supone un peligro potencial de eutrofización del Hornillo».

Curiosamente, la laguna roquetera comparte con las zonas pantanosas de Pevensey Levels en el Reino Unido y con las aguas de los lagos de Hungría denominadores comunes relacionados con la calidad, el flujo y el nivel de agua que se localiza en estos lugares.

A pesar de su pequeña superficie, comenta Aguilar, las zonas húmedas del paraje natural albergan una rica comunidad de aves acuáticas, entre las que destacan, flamencos rosados, espátula común, malvasía europea y focha cornuda. Además, estas 1.960 hectáreas de superficie están declaradas Zona de Especial Protección para las Aves (ZEPA).

El estudio desarrollado por el consistorio roquetero propone, en primer lugar, evitar la eutrofización de esta laguna y las de su entorno mediante la ejecución de labores de prevención en la zona del humedal. Fomentar el uso y disfrute ordenado del espacio, como medio directo de conocimiento de las formas de vida y características ecológicas del paraje natural, es otro de los retos impuestos.

Para la consecución de estos objetivos se han planificado cuatro actuaciones concretas. La principal se centra en el desarrollo de un plan de higiene rural para la cuenca de la laguna. «Se trata de evitar que los residuos agrícolas del entorno contaminen la laguna por efecto de lluvias torrenciales», explica una técnico municipal.

La limpieza y protección de la vegetación perimetral, así como la instalación de zonas para observar las aves en el entorno son otras cuestiones que, de igual modo, se encuentran pendientes de ejecución.

Por otra parte, la regeneración de la vegetación de arenas y la puesta en marcha de un programa público, «en las antiguas zonas de extracción de áridos situadas junto al Hornillo» también se contemplan en el proyecto elaborado.

La iniciativa *Lakepromo* determina las herramientas necesarias para la gestión del agua y los procesos de restauración. «Se pretende promover la cooperación en el campo de la gestión de los recursos acuíferos, centrándose en los lagos y zonas pantanosas en Filandia, Estonia, Dinamarca, Alemania, Hungría, España, Suecia, Rusia y Reino Unido», argumenta el responsable de Medio Ambiente de Roquetas, quien recuerda el refrán que dice: «*Más vale prevenir que luego lamentar*».

El paraje Punta Entinas-Sabinar alberga una rica comunidad de aves acuáticas, entre las que destaca el flamenco rosado. / JAVIER ALONSO

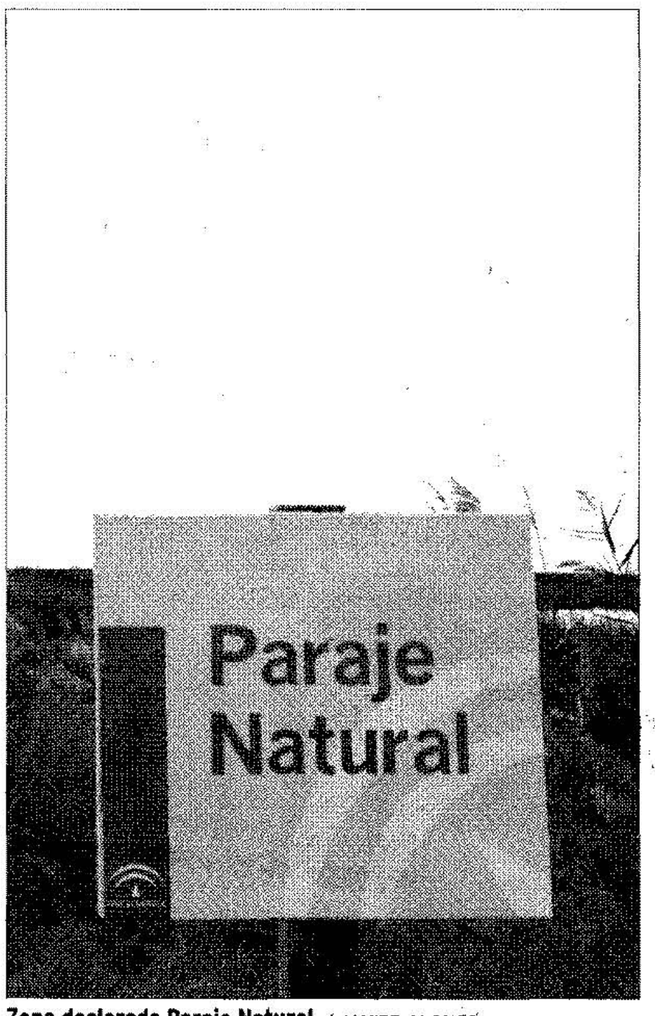

Zona declarada Paraje Natural. / JAVIER ALONSO

Antonio García y Laureano Navarra. / JAVIER ALONSO

Imagen de la reunión internacional. / JAVIER ALONSO

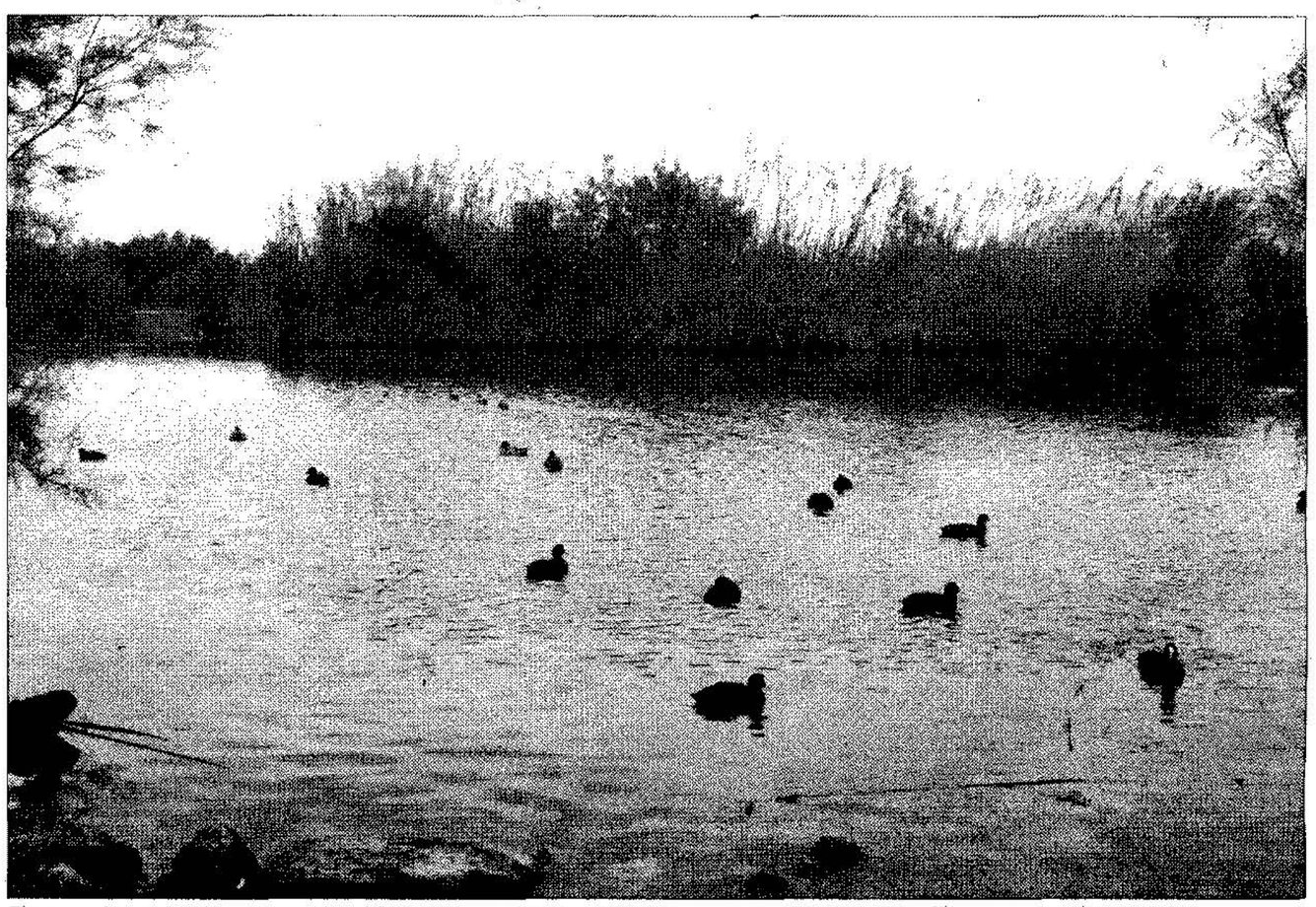

El proyecto pretende mejorar la calidad del entorno natural y salvaguardar los recursos acuíferos . / JAVIER ALONSO

Espacio Natural Protegido

El paraje natural Punta-Entinas Sabinar fue declarado en el año 1989 Espacio Natural Protegido. La superficie incluye una franja litoral de dunas con formaciones vegetales de lentisco y sabina.

La laguna del Hornillo forma el estanque de mayor superficie de estas salinas. Esta zona permanece inundada como consecuencia de la acumulación de agua procedente del acuífero superior central, localizado en el subsuelo.

El proyecto 'Lakepromo' promueve la cooperación interregional en el área de la gestión de aguas. También intercambia las experiencias de las diferentes regiones, con el fin de analizar las necesidades futuras.

Por ejemplo, en el caso de Dinamarca, su representante explicó que se trata de conocer la situación de 40 lagos daneses, como establece el compromiso adquirido por la Directiva Marco del Agua de la Unión Europea.

Por otra parte, Alemania se centra en la investigación de la eutrofización de diversos lagos, con el fin de proteger el patrimonio natural.