

aulario Cero

PATROCINADO POR LA UNIVERSIDAD DE ALMERÍA AÑO: X NÚMERO: 287

COORDINA: MARÍA DEL MAR CARRILLO

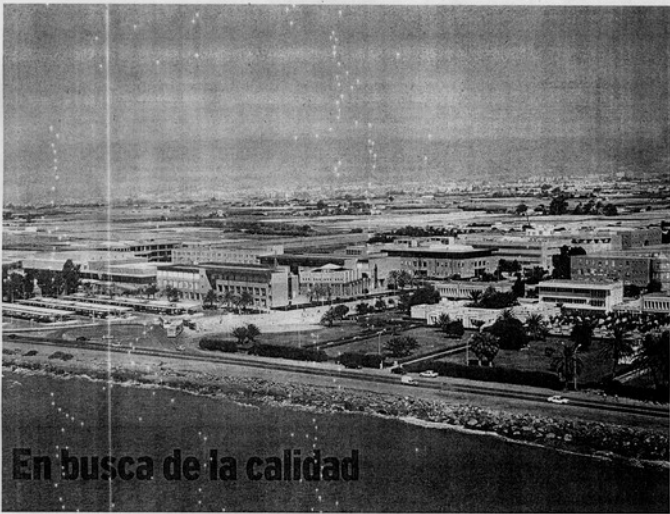

En busca de la calidad

CAMPUS. Vista de las instalaciones del Campus de La Cañada. / IDEAL

La Universidad de Almería lleva a cabo diferentes acciones que persiguen la mejora de sus titulaciones y servicios, para mostrarse competitiva hoy y en el futuro

PÁGS 4 Y 5



Imagen de algunos de los libros de la biblioteca

Profesores defienden la biblioteca
Antonio Moreno

Han elaborado un manifiesto para que el fondo se quede en Almería

PÁG 3

La UAL consigue una nueva patente en el campo agrícola

La máquina mide la resistencia a la penetración en suelos de cultivo

PÁG 6



AYUDAS

El Vicerrectorado de Estudiantes convoca las Ayudas Sociales del curso 2003/2004. El plazo de presentación de solicitudes se cierra el 31 de marzo. Más información en la sección de Becas.

SICUE

Ya está abierta la convocatoria de movilidad SICUE para el curso 2004/2005. Los interesados pueden recoger sus solicitudes en el Gabinete de Relaciones Internacionales de la UAL. El plazo se cierra el 12 de marzo.

MÚSICA

Los próximos 12 y 13 y 19 y 20 de marzo se celebrará en la UAL curso de informática musical y educación. El plazo de preinscripción y solicitud de beca se cierra el próximo 26 de enero. Más información a través de Enseñanzas Propias.

MATRÍCULAS

La ampliación de matrícula para el segundo cuatrimestre del curso puede realizarse hasta el próximo 5 de marzo. Para más información se puede consultar al Vicerrectorado de Estudiantes, en el Servicio de Alumnos (situado en el edificio CAE).

LENGUAS

El Centro de Lenguas organiza cursos de español, inglés, francés, alemán, árabe, italiano, portugués y ruso. Los cursos tienen carácter anual, de octubre a junio, y están adaptados a las necesidades de cada estudiante.

MÁSTER

La UAL organiza un máster en gestión y dirección de instalaciones deportivas. Se celebrará de abril de 2003 a mayo de 2005. El plazo de preinscripción y solicitud de beca ya está abierto y se cierra el próximo 20 de febrero.

CONGRESO

El IV Congreso Internacional de Psicología y Educación 'Calidad Evolutiva' se celebrará los próximos 30 y 31 de marzo y 1 y 2 de abril en el Palacio de Exposiciones de Agudulce. Las inscripciones pueden realizarse hasta el 30 de enero.

CINE CLUB

Hoy jueves, 26 de febrero, el Cine Club Universitario proyectará el largometraje 'Las noches de Cabirira', de Fellini. Será en el Teatro Cervantes, a las 20.00 y 22.30 h. El precio es 2,50 euros.

SERVICIOS

El Servicio de Alojamiento de la Universidad de Almería permite a los estudiantes universitarios un ahorro en esfuerzo a la hora de buscar piso. La dirección web es <http://nevada.ual.es/Alojamiento.htm>.

CURSO

Del 6 al 27 de marzo se celebra en la UAL un curso sobre 'La tex: Una herramienta para la edición de textos científicos'. Está dirigido a alumnos de Matemáticas, Informática y otras carreras. Las solicitudes pueden realizarse hasta el 26 de enero.

BECA

Hasta el 30 de junio de este año pueden solicitarse las becas Leonardo, de movilidad de estudiantes. Más información en el edificio central de la UAL, teléfono 950 01 50 46.

INTERIORES

OTRA OPCIÓN

MARÍA DEL MAR CARRILLO

La mayoría de los jóvenes prefieren ser funcionarios a personal contratado por una empresa o dueño de la misma. Según todos los estudios realizados actualmente en relación con estos aspectos, los jóvenes prefieren no correr riesgos y trabajar para el estado. A pesar de que cada vez son más las iniciativas por parte de las administraciones para promover el llamado espíritu emprendedor, lo cierto es que muy pocos se atreven a montar su propia empresa. Quizás porque aún no existe demasiada cultura empresarial en este país o porque no se ve claro que reporte las ventajas de las que se hacen gala, los jóvenes no se apuntan a las iniciativas emprendedoras. La Universidad de Almería cuenta con un Programa de Autoempleo en el que se ayuda a los recién titulados a comenzar con una experiencia empresarial y se les informa de las posibles ayudas o subvenciones existentes. Aunque cada vez son más los jóvenes que se acogen a esta iniciativa, aún no tiene el tirón suficiente. Sin duda, se trata de una opción más ante las dificultades que se pone el mercado de trabajo y, sobre todo, las malas condiciones en las que los jóvenes empiezan a trabajar, pero para captar la atención deberían ofrecerse más ventajas y llevar a cabo una política más agresiva en este sentido. Los resultados podrían ser mejores.

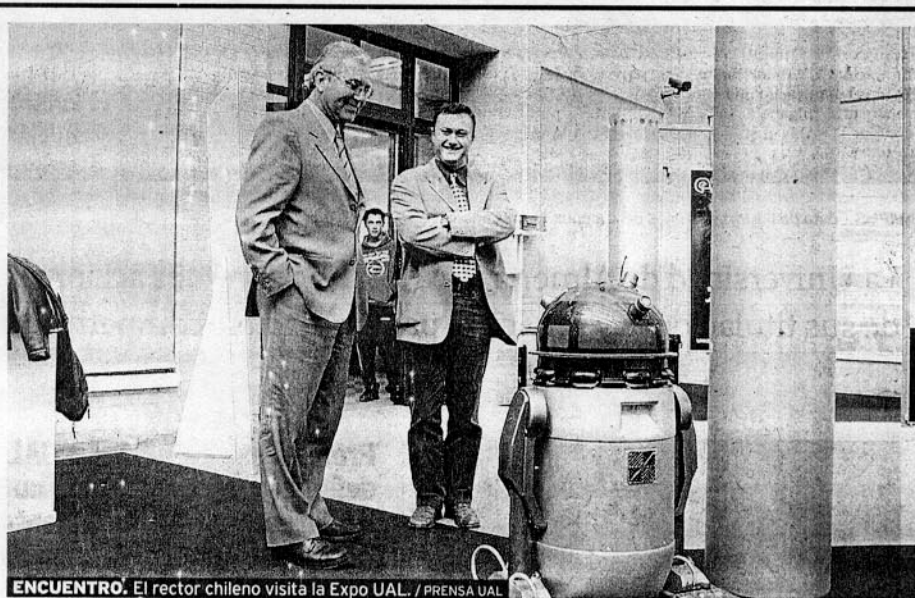

ENCUENTRO. El rector chileno visita la Expo UAL. / PRENSA UAL

Visita chilena a la Universidad de Almería

La Universidad de Almería ha recibido esta semana la visita del rector de la Universidad del Mar (Viña del Mar, Chile). El rector chileno, Raúl Baeza, mantuvo una reunión con el vicerrector de Relaciones Internacionales de la UAL, Manuel Jaén, y el director de Secretariado de Relaciones con Hispanoamérica y el Magreb, Emilio Galdeano. La visita tuvo como objetivo avanzar en la cooperación que se mantiene entre ambas universidades.



LIBROS. Imagen de una parte del fondo documental de Antonio Moreno. /IDEAL

Una biblioteca para Almería

Un grupo de profesores de la UAL ha redactado un manifiesto para que el fondo documental de Antonio Moreno permanezca en la provincia

Un grupo de profesores de la Universidad de Almería ha redactado un manifiesto con la intención de concienciar a las administraciones y sociedad almeriense de la importancia de una de las bibliotecas mejor dotadas de Europa. Se trata del fondo bibliográfico del almeriense Antonio Moreno, que actualmente está en posesión de sus familiares y que, para estos docentes, supondría una oportunidad única para el desarrollo cultural de Almería.

Con estas intenciones, los profesores Francisco Andújar, Iñigo del Guayo, Fernando Martínez y Andrés Sánchez Picón han promovido el manifiesto que ahora se encuentra colgado en la página web de la UAL y al que se pueden adherir todos los almerienses interesados. Para presentar el documento, ofrecieron una rueda de prensa en la que dejaron claro el reto que supone adquirir esta



MESA. Profesores redactores del manifiesto. /PRENSA UAL

biblioteca para Almería. Para Francisco Andújar, la «enorme calidad» del fondo se basa en varias características: su exclusividad, pues posee ejemplares únicos en España; y la continuidad de las series, por ejemplo en

algunos repertorios hemerográficos.

Iñigo del Guayo destaca que, más allá de todos los intereses puestos en el fondo, es un patrimonio del estado español, algo que deben tener presente tanto el

gobierno central como el comunitario, la Diputación provincial y el Ayuntamiento de Almería. El fin principal que proponen estos profesores es la creación de un centro de investigación o de exposiciones con este fondo, que además de libros posee otros documentos como prensa o grabados. La recogida de firmas no tiene una fecha límite, sólo hasta que las instituciones se decidan y den el paso para que el fondo permanezca en la provincia. El valor del fondo es tal que en cuantificarlo se tardaría unos 20 años, según el profesor Francisco Andújar: «Una cosa es el valor de mercado y otra el social», explicó.

Para los profesores de la Universidad de Almería promotores del manifiesto, «Almería tiene el derecho, y ahora, además, la oportunidad histórica de contar con un centro tan singular como relevante, que la signifique en el conjunto de la Comunidad y del país».

«A este fin, resulta necesario

No existe en España un fondo de este calibre

El manifiesto elaborado por el grupo de profesores de la UAL recoge, entre otros aspectos, el hecho de que no exista en Andalucía y probablemente en España un fondo documental similar al de Antonio Moreno.

En el documento se plasma también que «el patrimonio de una comunidad está constituido no sólo por los elementos histórico-artísticos del pasado, sino también por su acervo documental. De esta manera, el fondo bibliográfico en cuestión debe tener una consideración, en cuanto a conservación y accesibilidad, semejante al que se le otorga al patrimonio histórico-artístico». Asimismo se destaca «la constatada disposición dialogante de los propietarios para facilitar su preservación unitaria y pública en esta ciudad», que junto con otros factores «deben ser saludados como una oportunidad única y probablemente irrepetible en siglos, de que en nuestra Comunidad Autónoma y en nuestra ciudad se pueda constituir un centro público de investigación puntero, a nivel nacional e internacional».

APOYO

Asociación de la Prensa: La Asociación de la Prensa de Almería ha manifestado su apoyo al manifiesto de la UAL para que la biblioteca Antonio Moreno permanezca ligada a Almería. La Asociación insta a los poderes públicos e instituciones para que redoblen esfuerzos y negociaciones para que el fondo documental se convierta en un centro de documentación e investigación. Además, piden que este patrimonio se mantenga unido y abierto al público.

Para adherirse a la propuesta se puede enviar un email a: biomoreno@ual.es

gobierno central como el comunitario, la Diputación provincial y el Ayuntamiento de Almería.

El fin principal que proponen estos profesores es la creación de un centro de investigación o de exposiciones con este fondo, que además de libros posee otros documentos como prensa o grabados.

La recogida de firmas no tiene una fecha límite, sólo hasta que las instituciones se decidan y den el paso para que el fondo permanezca en la provincia. El valor del fondo es tal que en cuantificarlo se tardaría unos 20 años, según el profesor Francisco Andújar: «Una cosa es el valor de mercado y otra el social», explicó.

Para adherirse al manifiesto, los interesados pueden enviar un correo electrónico a la siguiente dirección: biomoreno@ual.es, indicando a su vez nombre, apellidos, D.N.I. y la profesión (o cargo, en su caso).

El Príncipe de Asturias recibe a la Fundación Mediterránea

Los Directores de las fundaciones de la Red Española de Fundaciones Universidad Empresa fueron recibidos el pasado 19 de febrero por el Príncipe de Asturias, Don Felipe de Borbón y Grecia, en el Palacio de la Zarzuela. A tal audiencia acudió la Directora-Gerente de la Fundación Mediterránea Empresa-Universidad de Almería.

A lo largo del encuentro, el presidente de la Red de Fundaciones Universidad Empresa, Antonio Aracil García, realizó una breve exposición de las funciones que este tipo de fundaciones desempeña para favorecer las relaciones entre la Universidad y las Empresas.

El presidente de la Red de Fundaciones Universidad Empresa entregó al Príncipe Felipe el primer ejemplar de la Guía de Buenas Prácticas Universidad Empresa, que recoge algunos de los casos más destacados de las relaciones entre el ámbito universitario y el empresarial en España. Asimismo, se hizo entrega al Príncipe de Asturias de una réplica del galardón de los Premios Universidad Empresa, celebrados en noviembre de 2002, y cuyos premiados estuvieron en el origen de la Guía de Buenas Prácticas Universidad Empresa.

El Vicerrectorado de Estudiantes convoca las ayudas sociales

El Vicerrector de Estudiantes de la UAL ha abierto la convocatoria de Ayuda Social para el curso 2003/04. Las solicitudes se formalizarán en los impresos normalizados que estarán a disposición de los alumnos en la Sección de Becas de la Universidad de Almería, Irán dirigidas al Excmo. Sr. Vicerrector de Estudiantes de esta Universidad y se presentarán en la Sección de Becas, sin perjuicio de lo previsto en la Ley del Régimen Jurídico de las Administraciones Públicas y del Procedimiento Administrativo Común.

El plazo de presentación finaliza el día 31 de marzo del corriente, inclusive. La citada convocatoria así como la solicitud correspondiente, se encuentra en la página web: http://www.ual.es/Universidad/salumnos/becas/bec_pro_p/propias.html. Para más información al respecto, los interesados deberán dirigirse a la Sección de Becas (Servicios de Alumnos) o al teléfono: 950/01.52.36.

Estas ayudas tienen carácter subsidiario y van dirigidas a los alumnos que no disponen de beca ni otro tipo de ayuda en sus estudios.



CLASES. Los alumnos de la UAL están valorando a sus profesores a través de unos cuestionarios. / IDEAL

La UAL somete a evaluación sus titulaciones y servicios

La Unidad de Calidad, creada en el curso 1997-98, se encarga de **velar por la calidad y elaborar planes de mejora**

Las primeras titulaciones examinadas han sido las de la rama de **Humanidades y Ciencias de la Educación**

BIBLIOTECA

► **Primera:** El primer servicio evaluado ha sido la Biblioteca Universitaria. Antes de final de este curso hará público el balance se su proceso de autoevaluación, que emprendió el pasado curso académico. El plan de trabajo lo ha constituido la creación del Comité de Evaluación Interna, la planificación de tareas, la creación de grupos de trabajo para analizar los distintos criterios, la elaboración del borrador del autoinforme, la redacción final del autoinforme y la publicación y divulgación del autoinforme, que verá la luz en un periodo de tiempo muy breve.

La búsqueda de la calidad se ha convertido en uno de los retos más importantes de las universidades españolas. Ya sea a través de iniciativas propias o que responden a un ámbito más general, los centros de educación superior llevan a cabo acciones variadas con este objetivo. La Universidad de Almería cuenta con una Unidad de Calidad e Investigación de Evaluación, que promueve la mejora de ésta a través de la implantación del Plan Nacional de Evaluación de la Calidad de las universidades en las distintas titulaciones y servicios que oferta la UAL.

La Unidad de Calidad depende del Vicerrectorado de Profesorado, Calidad e Innovación Docente. Actualmente se encuentra inmersa en el proceso de evaluación de las titulaciones, así como de sus servicios. Se pretende presentar en un plazo breve un plan de mejoras definido por los propios miembros de dichas titulaciones. La Unidad de Calidad actúa en el marco del II Plan Nacional de Evaluación de la Calidad de las Universidades (2001-1006), dentro del cual se ha creado el Plan Andaluz de Calidad de las Universidades.

El primer Plan Nacional de Evaluación de la Calidad de las Universidades (PNECU) estuvo vigente entre 1995 y 2000 elaboró una metodología común para el

establecimiento de procesos de evaluación de las titulaciones, de los departamentos y de los servicios. Esta metodología se basa en tres pilares: autoevaluación, evaluación externa por pares y publicación de resultados, pilares que recoge actualmente el II Plan. En el PNECU se implicaron 55 universidades y cinco comunidades autónomas con la creación de agencias propias (Andalucía, Cataluña, Castilla y León, Galicia y las Islas Baleares). Se evaluaron el 63% de las titulaciones que estaban en condiciones de someterse a dicho proceso.

Fases

El proceso de evaluación institucional se articula en dos fases distintas: una evaluación interna (o autoevaluación) y una evaluación externa. Este proceso conduce a un informe final de síntesis de las fases precedentes donde se recoge los puntos fuertes, débiles y las propuestas de cambio para que se incluyan en los planes de mejora



RESPONSABLE. Unidad de Calidad de la Universidad de Almería. /PRENSA UAL

CAMBIOS

Convergencia europea: La Unidad de Calidad de la UAL tiene un importante compromiso y un papel decisivo en la nueva orientación de la Universidad, como servicio de apoyo a los cambios estructurales y funcionales que dicta el objetivo de la convergencia europea. Ante las reformas, la Unidad debe asesorar y evaluar los cambios emprendidos.

La Unidad de Calidad depende del Vicerrectorado de Profesorado

correspondiente.

La fase de autoevaluación se inicia con la creación de un Comité de Autoevaluación, que elabora su propio. En la UAL han presentado informe de Autoevaluación las titulaciones de Humanidades, Psicopedagogía, Magisterio en Lengua Extranjera, Educación Física y Educación Musical. Los informes más recientes son los de Magisterio en Educación Infantil y Primaria (elaborados en junio de 2003), Filología Inglesa y Filología Hispánica (entre febrero y junio de 2003).

La fase de evaluación externa se inicia con el análisis del informe de Autoevaluación por parte del Comité Externo de Evaluación. El nombramiento y la información del Comité es responsabilidad del Consejo de Coordinación Universitaria o de las agencias regionales. En Andalucía, existe la UCUA (Unidad para la Calidad de las Universidades Andaluzas).

Una vez recibido el informe de evaluación externa, el Comité de Autoevaluación lo someterá a una fase de audiencia pública tan amplia como sea posible, antes de proceder a la redacción final del Informe Final. Este se difundirá ampliamente en la unidad evaluada y, posteriormente, se hará llegar a la Comisión de Calidad de la Universidad, además de mandar una copia al Consejo de Coordinación Universitaria o agencia correspondiente.

Plazos

La duración de un proceso de evaluación se realiza con el siguiente calendario orientativo: Fase de autoevaluación, cinco meses; fase de evaluación externa, tres meses y redacción y aprobación de los informes finales de las unidades evaluadas y de la Universidad, dos meses.

El profesorado y el personal de Administración y Servicios, a examen

Además de titulaciones y servicios, los procesos de evaluación se extienden también al propio personal de la Universidad. De este modo, tanto el profesorado como el personal de Administración y Servicios (PAS) son sometidos a examen dentro de distintas acciones propias de la UAL.

El sector docente es evaluado a través de las encuestas de opinión del alumnado de la UAL. El organismo encargado de llevar a cabo esta evaluación es el Centro Andaluz de la Prospectiva, según un convenio firmado entre éste y la propia UAL. Dentro del cuestionario, los alumnos responden a preguntas como si el profesor informa del programa de la asignatura cuando comienza a impartirla o si comienza la clase a la hora fijada. En total, son 36 cuestiones que van desde el respeto por el alumno a su capacidad para motivarlos.

Del mismo modo, en relación a la calidad, existe en la UAL una Unidad de Formación del Profesorado que persigue la continua mejora del sector a través de cursos agrupados en tres áreas: Perfeccionamiento Docente, Informática e Idiomas.

La herramienta estrella dentro de la mejora del PAS es el Plan MITRA (Mejora Interna del Trabajo). El Plan MITRA está pensado como un plan operativo de mejora en la gestión de los servicios y diseño y desarrollo con un planteamiento de planificación estratégica. Actualmente, el personal de Administración y Servicios de la UAL está siendo evaluado por un comité designado dentro de la propia Universidad.

Los propios responsables de poner en marcha el Plan lo definen como un plan operativo y sectorial. Una de las causas de su existencia es la llegada de un nuevo periodo, tras la fase de creación de la estructura universitaria, con lo que se pretende armonizar una serie de procesos en la gestión de personal que hasta ahora se habían realizado de modo disperso. Asimismo, una de las razones de la creación del Plan es el cambio en las demandas sociales, pues los usuarios de los servicios quieren nuevos formatos y la tecnología ha supuesto una revolución en la forma de trabajo.



TRABAJO. Personal de Administración y Servicios de la UAL. / IDEAL

Las nuevas demandas políticas son otro de los motivos para la puesta en marcha de MITRA. El término del periodo estatutario también ha conllevado a que, el programa electoral del actual equipo de gobierno recoja aspectos que van más allá de la preocupación constituyente. Por último, unas nuevas demandas legales impulsan la elaboración de este Plan.

En cuanto a los objetivos concretos del Plan MITRA, para establecer procesos de mejora que

garanticen la calidad de los servicios, se pretende flexibilizar y profesionalizar las estructuras a través de los instrumentos de gestión de recursos humanos. Además, se busca favorecer el desarrollo de mecanismos para la captación de recursos y establecer un sistema contable para el control del cumplimiento de objetivos.

El Plan MITRA de la UAL se presentó al IV Premio Andaluz a la Excelencia, de modo que ha sido evaluado por el Instituto

Andaluz de Tecnología de la Consejería de Empleo y Desarrollo Tecnológico. El MITRA de la UAL se encuentra entre las primeras 5 empresas en liderazgo y en Personas.

La UAL cuenta con una Unidad de Formación del Profesorado

DATOS EN LA UAL

OBJETIVOS

Qué es y qué no es la UCIE

La Unidad de Calidad e Investigación de Evaluación es una unidad que promueve la implantación del Plan Nacional de Evaluación de la Calidad en las distintas titulaciones y servicios universitarios que se ofertan en la UAL. No es un órgano de control del personal, una oficina de reclamaciones ni un órgano de inspección de la Universidad.



ACTIVIDADES

Hasta hoy

Las actividades relacionadas con la calidad en la UAL hasta hoy se resumen en: Evaluación de titulaciones de Ciencias Químicas y Ambientales e Ingenierías Técnicas Informáticas (primer Plan Nacional de Evaluación de la Calidad), Evaluación del Servicio de Alumnos curso 1998/1999, Evaluación del Profesorado y otras actividades para promover la cultura de la calidad, como jornadas.

PLAN MITRA

Evaluación del PAS

Otra actuación dentro del proceso de mejora y búsqueda de la calidad en la UAL es el llamado Plan MITRA (Plan de Mejora Interna del Trabajo), que se aplica al PAS. Desde hace varios años, el personal de Administración y Servicios de la UAL lleva organizando y participando en diversas actividades encaminadas a mejorar sus servicios. Actualmente, este personal está siendo evaluado.

FORMACIÓN

Planificación estratégica

La Universidad de Almería también tiene puesto en marcha un Plan de formación integral del PAS, dentro del Servicio de Organización y Racionalización Administrativa (SORAD). Desde el punto de vista de la planificación estratégica de los recursos humanos se ha abordado la formación del PAS como una de las necesidades más urgentes.

Investigadores de la UAL consiguen una nueva patente

Se trata de una máquina para medir la resistencia a la penetración de suelos agrícolas que permite cuantificar los daños

La Universidad de Almería ha aumentado el número de patentes que se le han concedido con una invención en el campo de la agricultura. Se trata de una máquina para medir la resistencia a la penetración de suelos agrícolas, creada por Diego Luis Valera, Jesús Gil Ribes y Juan Agüera Vega, del grupo de investigación 'Ingeniería Rural'.

Este dispositivo permite caracterizar de manera exacta y precisa la resistencia a la penetración de suelos agrícolas, asegurando una velocidad de penetración constante, con lo que disminuyen las fuentes de error de los ensayos. La resistencia a la penetración es un parámetro muy utilizado para caracterizar el estado del suelo, en cuanto a su compactación, trafabilidad, cohesión, dureza, entre otros aspectos. Una de sus principales aplicaciones es cuantificar el daño que provoca la maquinaria pesada en suelos de cultivo.

En cuanto al sistema de funcionamiento, la máquina, denominada penetrómetro, utiliza un motor eléctrico para clavar el vástago a velocidad constante en el suelo. Mediante una célula de carga y un sensor potenciométrico, se registra en cada punto la fuerza necesaria para introducir el vástago de punta cónica en el suelo.

Este aparato permite calcular la resistencia a la penetración de un suelo agrícola mediante lo que se conoce como el índice de cono, la fuerza por unidad de superficie de la base del cono utilizado como punta, necesaria para clavarla en el suelo a una velocidad constante. El dispositivo registra datos de

resistencia a la penetración (IC) a intervalos constantes y seleccionables, hasta una profundidad máxima también regulable. El programa que gestiona el equipo permite la visualización de la gráfica Índice de cono/profundidad a la vez que se está realizando el ensayo.

En proceso

Además, el grupo de investigadores ha solicitado la patente de una máquina para medir la cimentación de los suelos agrícolas. La invención responde a los problemas generados por la estructura de los invernaderos, no resistentes a la fuerza de tracción que ejerce el viento sobre ellos. Según Diego Luis Valera, no existía ningún procedimiento de cálculo para esfuerzos de tracción, de ahí la importancia de esta máquina.

Esta va adaptada al tripuntal trasero de un tractor, lo que le permite desplazarse. Además de la energía del tractor, obtiene energía eléctrica destinada a un ordenador que gestiona el ensayo. Finalmente, se obtiene una curva-fuerza de formación de la cimentación. Gracias a la máquina se han desarrollado, con cálculo numérico, modelos de cómo se comporta cada tipo de cimentación. «Hemos ensayado todas las cimentaciones de los invernaderos de Almería», explica Valera.

La máquina que mide la cimentación funciona desde el año 2001

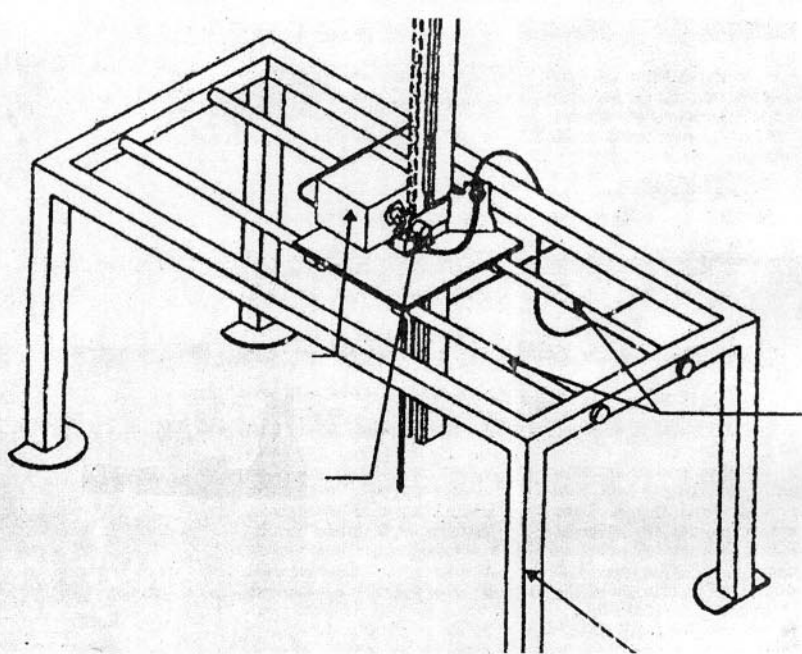

PATENTADA. Máquina para medir la resistencia a la penetración. / PRENSA UAL

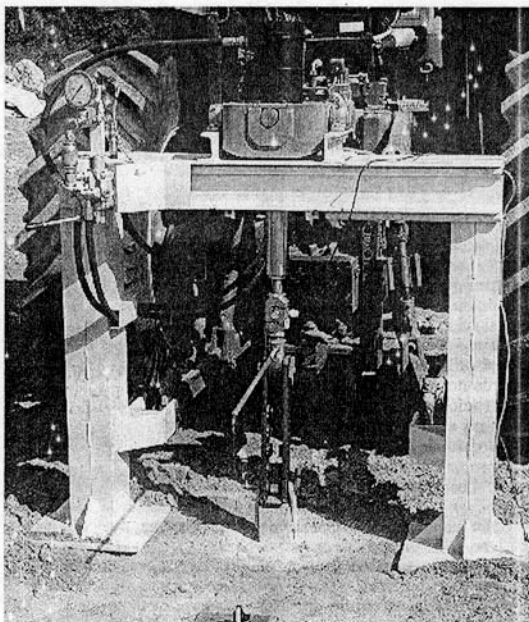

UTILIDAD. Máquina para medir la cimentación. / P. UAL

DESCRIPCIÓN

La máquina para medir la resistencia a la penetración en suelos agrícolas dispone de dos guías, apoyadas en un bastidor con cuatro patas formadas por perfiles cuadrangulares. Las guías permiten el desplazamiento de una plataforma sobre la que se encuentra el sensor potenciométrico que gira solidario con el eje del motor que accionará a una cremallera que desplazará a la célula de carga en la que, roscada a ella, se dispondrá el vástago terminado en punta cónica.

DESCRIPCIÓN

La máquina que mide la cimentación en suelos agrícolas va adaptada al tripuntal trasero de un tractor, lo que le permite desplazarse. Obtiene energía eléctrica para un ordenador portátil que gestiona el ensayo. La máquina ensaya cimentaciones de construcciones ligeras, básicamente invernaderos y naves agrícolas. Permite el ensayo tanto a tracción y a compresión, según explica su inventor, Diego Luis Valera.

La UAL acogerá una jornada sobre las posibilidades de las empresas de base tecnológica

ASEMPAL y la Confederación de Empresarios de Andalucía, CEA, en colaboración con la OTRI de la Universidad de Almería, van a realizar, el próximo 2 de Marzo, una jornada denominada 'Empresas de base tecnológica: Posibilidades y experiencias'. Esta actuación se ha programado en el marco de Universidad Emprende, el programa de creación de empresas que CEA y ASEMPAL con el apoyo de la UAL desarrollan todos los años en Almería.

La jornada está dirigida a personal docente, investigador, doctorandos y alumnos que se encuentren desarrollando el proyecto fin de carrera. Tiene como objetivo dotar a los asistentes de las habilidades necesarias para

realizar una autovaloración sobre la posibilidad de derivar sus líneas de trabajo hacia la comercialización de un producto o servicio en el mercado.

La jornada tendrá lugar de 16.00 a 18.00 horas en la sala de Grados Elena Pezzi del edificio A, Humanidades I de la Universidad de Almería y se desarrollará conforme al siguiente:

Programa

La jornada comenzará a las 16.00 horas, con la presentación de la misma que correrá a cargo de Eduardo Jesús Fernández Rodríguez, director de la Oficina de Transferencia de Resultados de Investigación (OTRI) de la Universidad de Almería y director

representante de ASEMPAL. Seguidamente, tendrá lugar la ponencia 'La creación de oportunidades en la Universidad: La experiencia del Programa Innova de la Universidad Politécnica de Cataluña'. En ésta se tratará el Plan de Empresa como herramienta para valorar la opción de crear una empresa de base tecnológica (Itinerario del emprendedor, Tipos de ayudas y Principales obstáculos). La encargada de la intervención será Raquel Egea, responsable de Formación del Programa Innova de la Universidad Politécnica de Cataluña. Por último, se expondrán 'Experiencias desde la UAL', con los ejemplos de LAB S.L. y TestQual S.L.

La jornada tendrá lugar el 2 de marzo en la Sala Elena Pezzi del edificio A

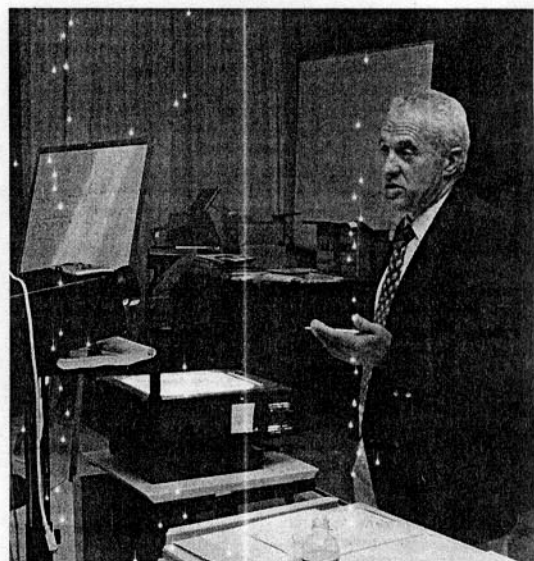

PONENCIA. Jornada sobre innovación en la UAL. / IDEAL

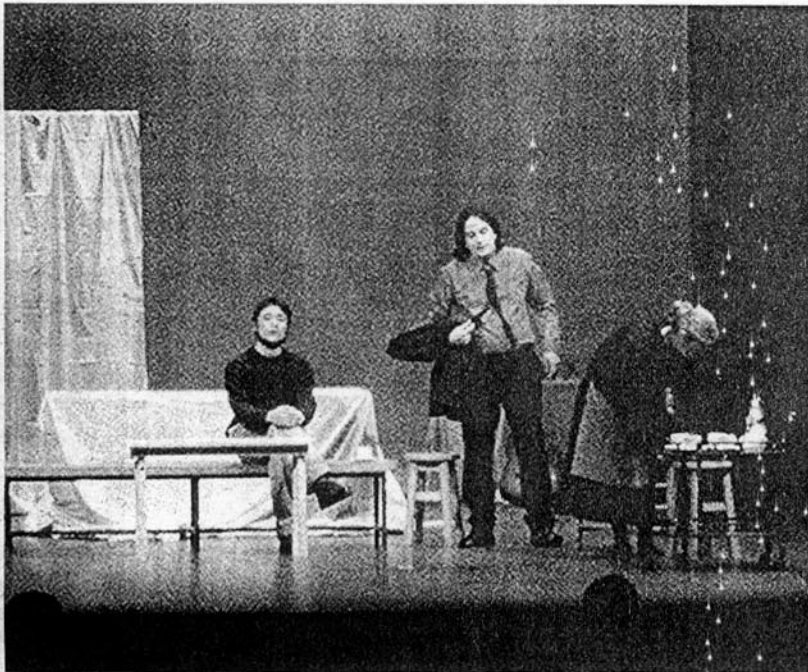

ACTUACIÓN. Una obra representada por el Aula de Teatro. / IDEAL

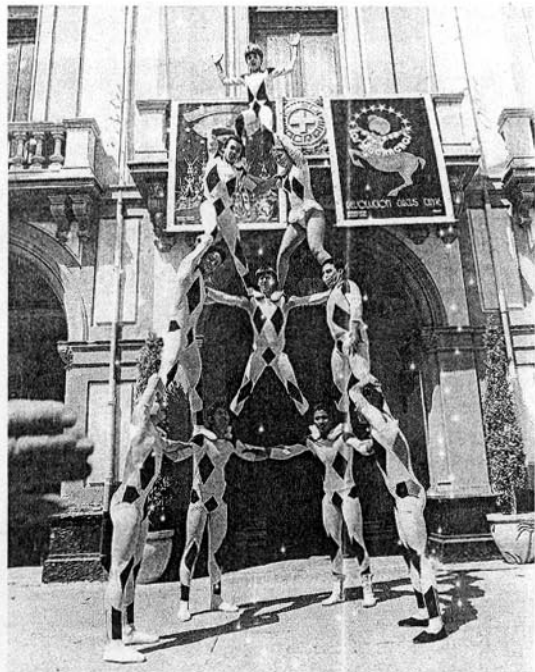

ACRÓBATAS. El Aula organiza un curso de acrobacia. / IDEAL

El Aula de Teatro continúa con su programación este cuatrimestre

La Universidad de Sevilla representa hoy en el Apolo 'Miserere Meum'

Organiza un curso de iniciación a la acrobacia en la UAL para marzo

El Aula de Teatro de la Universidad de Almería, dependiente del Vicerrectorado de Extensión Universitaria, continúa con su programación anual de Teatro, en colaboración con la Concejalía de Cultura del Ayuntamiento de Almería. En esta ocasión, será la Universidad de Sevilla la encargada de mostrar su trabajo escénico al público almeriense.

Los próximos miércoles y jueves, el escenario del Teatro Municipal Apolo de Almería acogerá el estreno absoluto de la nueva producción del Taller de Teatro Clásico de la Universidad de Sevilla, dependiente de su Facultad de Filología. La obra 'Miserere

Meum' se incorpora así a la Muestra de Teatro Universitario que cada curso organiza el Aula de Teatro de la Universidad de Almería, y que se prolonga durante todo el curso académico.

Tras 'Tokando fondo', producción anterior del grupo, y siguiendo unos pasos lógico de evolución, el montaje en que presenta el Taller de Teatro Clásico entronca directamente con el futuro más próximo del Teatro Español: el Teatro-Rito. Bajo esta corriente encontramos un avance y a la vez un retroceso pues la moda ahora en el Mundo Teatral es llevarnos de algún modo a los orígenes sacros del Teatro, como fueron los

cultos dionisíacos de la Antigua Grecia. El Teatro-Rito, en palabras del Director del grupo, Carlos H. Carmona, «abstrayéndonos del Mundo Real, nos invita al redescubrimiento de sentidos casi perdidos en la conciencia del espectador, como es el Gifato, que es el más primitivo y al mismo tiempo el más evocador de nuestros sentidos. Se convierte el Teatro en un paréntesis de la Realidad Cotidiana, trasportándonos a una Hiperrealidad de Sentimientos».

'Miserere Meum' es un conjunto de monólogos de estilo trágico dedicados al dolor que producen el amor y la muerte, y presentados por una serie de seres agónicos que se alimentan con ese dolor, se entremezclan dentro de un velatorio. La Mater Dolorosa, El Amante defraudado... los sentimientos agolpados impidiendo respirar.

Las funciones se celebrarán ambos días a las 21'00 horas en el Teatro Municipal Apolo de Almería. El precio de la entrada es de 2'50 euros, que se podrán adquirir

anticipadamente en el Quiosco de Cultura de la Rambla, en el Vicerrectorado de Extensión Universitaria (Campus) o en la taquilla del teatro desde el 13'30 horas antes de la función.

Novedoso

Además, el Aula de Teatro de la Universidad de Almería organiza un Curso de Iniciación a la Acrobacia, con el que se pretende que los miembros del Aula de Teatro conozcan los principios básicos de las técnicas relacionadas con la acrobacia teatral.

El Aula de Teatro, como cada curso, complementa las actividades formativas continuadas, como es el caso del Taller de Interpretación que se prolonga a lo largo del curso académico, así como los ensayos de sus distintas producciones escénicas, con la celebración de cursos monográficos específicos, tanto dirigidos a la interpretación, como es el caso de cursos ya celebrados sobre teatro-danza, clown, creación de personajes, etc., u otros sobre aspectos

DATOS

- ▶ **Horas:** de 17'00 a 21'00 horas.
- ▶ **Lugar:** Pabellón de deportes del Campus Universitario.
- ▶ **Preco:** 2'1'00 euros universitarios; 3'6'00 euros no universitarios.
- ▶ **Inscripción:** desde el 23 de febrero al 3 de marzo.
- ▶ **Lugar Inscripción:** Unidad de Gestión de Extensión Cultural (Edif. Central - Patio de los naranjos). Las plazas son limitadas.
- ▶ **Celebración:** del 3 al 9 marzo.

técnicos, que se concretaron en la celebración de cursos sobre iluminación teatral, escenografía, caracterización, etc. Es el turno ahora de profundizar en una disciplina no trabajada hasta ahora en el Aula de Teatro: el trabajo acrobático del actor.

El curso será impartido por Gemma Lezaun Echalar, profesora de Expresión Corporal de la Escuela Superior de Arte Dramático de Murcia. Joven, aunque experimentada, profesional, que ha trabajado, al margen de su labor docente, como intérprete en varias producciones teatrales de diversas compañías teatrales, además de haber publicado sendos ensayos sobre danza y surrealismo y sobre la danza expresionista alemana. El curso se celebrará los días 3, 4, 5, 8 y 9 de marzo.

El Cine Club proyecta hoy 'Las noches de Cabiria'

El Cine Club Universitario ha programado para hoy jueves, 26 de febrero, la película 'Las noches de Cabiria', dirigida por Federico Fellini y ganadora de un Oscar a Mejor película extranjera en 1958. Giulietta Massina fue premiada en el Festival de Cannes 1957 como Mejor actriz por esta película.

Cabiria es una prostituta que hace la calle en uno de los barrios más pobres de Roma, donde tiene también su casa, una pequeña cuenta en el banco y sueña con un

milagro. Patética, inocente, ingenua y sentimental, por momentos surreal, cree ver un príncipe azul en cada uno de los sórdidos hombres que se cruzan en su vida. El tiempo pasa sin que sus ingenuos sueños, centrados en encontrar al hombre de su vida -ése que la haga abandonar su carrera profesional para entregarle todo el amor que lleva dentro-, tengan visos de convertirse en realidad. Cabiria comienza empujada al río, robada... y en contra de su volun-

tad, terminando su andadura en la historia... ¡queriendo!... ¡suplicando!... ser arrojada al precipicio.

Constituye una de las cumbres del cine europeo de los 50, y, además, muestra cómo Fellini no sólo fue un gran cineasta, con un dominio de los fundamentos técnicos del lenguaje cinematográfico realmente apabullante, o un vitalista y humanista integral, que volcaba fantasmas y obsesiones sobre la pantalla con un profundísimo sentido de libertad, sino que también se trataba de un hombre capaz de dejarse atrapar en las redes de la pasión y la compasión que un personaje tan tierno y patético.

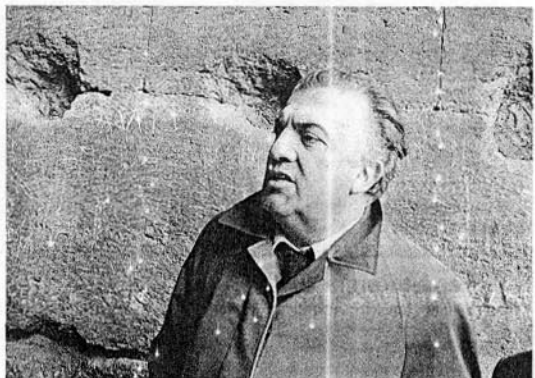

DIRECTOR. Federico Fellini. / IDEAL



VISITA. Juan Cano Bueso, el rector de la UAL y Gaspar Zarrías en su comparecencia ayer en la UAL. / PRENSA UAL

Día de Andalucía

La Universidad de Almería celebró ayer miércoles, 25 de febrero, el Día de Andalucía. Las actividades se centraron en las conferencias impartidas por el presidente del Consejo Consultivo de la Junta de Andalucía, Juan Cano Bueso, que expuso 'El estado autonómico en la Constitución de 1978', y el consejero de la Presidencia de la Junta de Andalucía, Gaspar Zarrías, que reflexionó sobre 'Andalucía en el Estado Autonómico'.

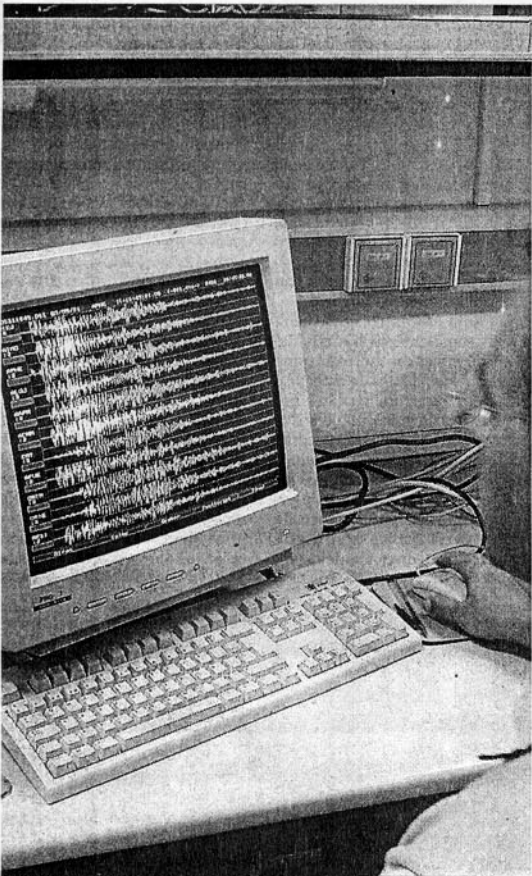

INSTRUMENTO DE MEDICIÓN SÍSMICA DE LA UAL. / P.UAL

Terremoto en la UAL

El terremoto del martes en la ciudad marroquí de Alhucemas fue analizado en la UAL por los expertos en Geofísica. Antonio Posadas Chinchilla explicó que el terremoto se produjo por la tensión de materiales que existe entre las placas euroasiática y africana.

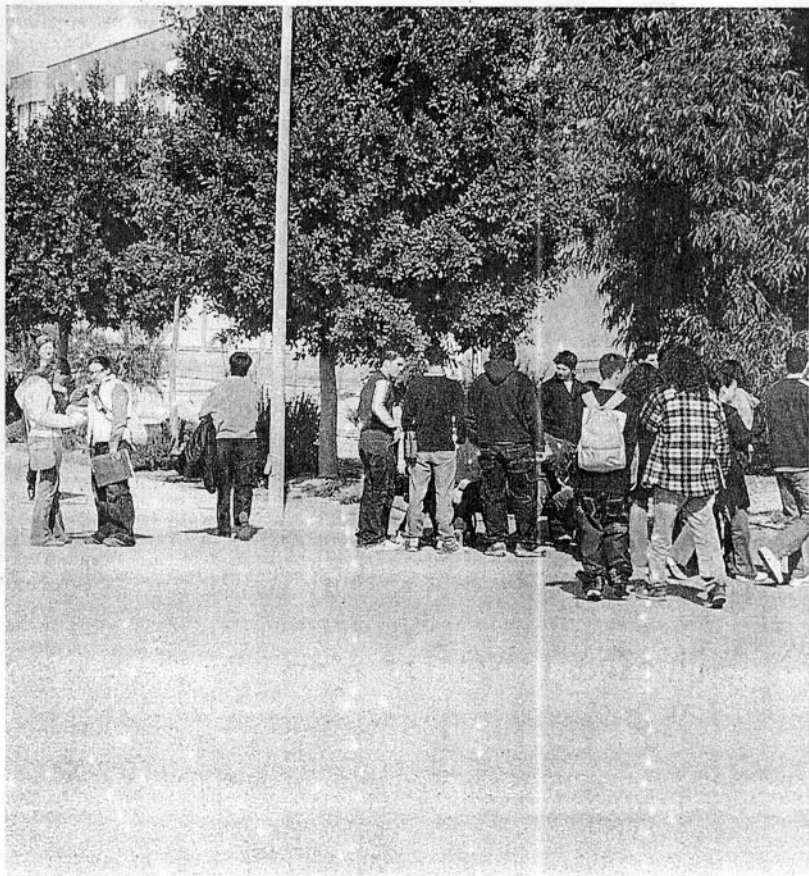

GRUPO. Alumnos de instituto en el Campus. / P.UAL

Unos meses antes

A lo largo de todo el mes de febrero la Universidad de Almería ha recibido las visitas de los estudiantes de último curso de instituto, tanto de Bachillerato como de F.P. Los jóvenes han sido informados de las titulaciones que se imparten en la UAL, así como de sus servicios y de los procesos administrativos que tienen que seguir para matricularse en la universidad.